



**LAPORAN BULANAN  
DIREKTORAT KEPOLISIAN PERAIRAN DAN UDARA  
POLDA KEPULAUAN RIAU  
BULAN APRIL 2020**

BATAM, MEI 2020



**LAPORAN BULANAN DIREKTORAT KEPOLISIAN PERAIRAN DAN UDARA  
POLDA KEPULAUAN RIAU BULAN APRIL 2020**

---

**BAB I  
PENDAHULUAN**

**1. Umum**

- a. Wilayah Propinsi Kepulauan Riau secara keseluruhan memiliki luas 252.601 Km<sup>2</sup>. luas tersebut merupakan wilayah perairan yang memiliki 2.408 pulau besar, kecil dan 22 pulau terluar, serta berbatasan langsung dengan negara - negara tetangga seperti Singapura, Malaysia dan Vietnam sehingga memiliki trend kerawanan Kamtibmas yang cenderung mengalami peningkatan seperti : Laka laut, TKI Illegal, Illegal Logging, Penyelundupan, Pencurian hasil laut, Pencemaran lingkungan, dan Perkelahian antar kelompok nelayan.
- b. Ditpolairud adalah unsur pembantu pimpinan dan pelaksana staf Polda Kepulauan Riau yang berada di bawah kapolda, mempunyai tugas menyelenggarakan fungsi Kepolisian Perairan yang mencakupi Patroli, penegakan hukum, Bimas Perairan, deteksi dini, pencarian dan penyelamatan korban kecelakaan kapal atau kapal tenggelam yang terjadi diwilayah perairan serta melakukan pembinaan fungsi Kepolisian Perairan dalam lingkungan Polda Kepulauan Riau.
- c. Untuk mewujudkan situasi Kamtibmas yang kondusif khususnya di Perairan Polda Kepulauan Riau maka Ditpolairud Polda Kepulauan Riau menggelar seluruh kekuatannya baik yang menyangkut Personel, Materil dan Alut di lapangan agar tercapai situasi perairan Polda Kepulauan Riau yang kondusif.
- d. Penyusunan Laporan Bulanan Ditpolairud Polda Kepulauan Riau ini dapat dijadikan informasi dan bahan masukan bagi pimpinan serta untuk menjadi pertimbangan dalam menentukan kebijakan Operasional dan pembinaan khususnya di perairan.

**2. Dasar**

- a. Undang-Undang Republik Indonesia Nomor 2 Tahun 2002 tentang Kepolisian Negara Republik Indonesia (Lembaran Negara Republik Indonesia Tahun 2002 Nomor 2, Tambahan Lembaran Negara Republik Indonesia Nomor 4168);
- b. Undang – Undang Nomor 14 Tahun 2008 tentang keterbukaan informasi publik (Lembaran Negara Republik Indonesia Tahun 2008 Nomor 61, Tambahan Lembaran Negara Republik Indonesia Nomor 4846);

c. Peraturan.....

- c. Peraturan Kepala Kepolisian Republik Indonesia Nomor : 22 Tahun 2010 tentang Susunan Organisasi dan Tata Kerja Satuan-satuan Organisasi Pada Tingkat Kepolisian Daerah;
- d. Surat Kadivhumas Polri nomor : B/108/I/2018/Humas tanggal 24 Januari 2017 tentang Format Laporan kegiatan Bulanan Bidhumas Polda;
- e. Rencana Kerja Ditpolairud Polda Kepulauan Riau Tahun 2020.

### 3. Maksud dan tujuan

- a. Maksud.  
Laporan bulanan ini dibuat dan disusun guna memberikan gambaran tentang pelaksanaan tugas Satuan Kerja Direktorat Kepolisian Perairan dan Udara Polda Kepulauan Riau dan perkembangan pelaksanaan tugas setiap bulannya.
- b. Tujuan.  
Tujuan penyusunan laporan bulanan ini adalah untuk memberikan masukan kepada pimpinan tentang pelaksanaan tugas Satuan Kerja Direktorat Kepolisian Perairan dan Udara Polda Kepulauan Riau, dengan harapan mendapat umpan balik guna penyempurnaan.

### 4. Ruang Lingkup

Laporan bulanan ini meliputi pelaksanaan tugas dan hasil yang dicapai selama periode bulan April 2020.

### 5. Tata Urut

BAB I PENDAHULUAN  
 BAB II VISI MISI  
 BAB III KEKUATAN PERSONEL  
 BAB IV ANALISA DAN EVALUASI  
 BAB V KESIMPULAN DAN SARAN  
 BAB VI PENUTUP

### 6. Wilayah

- a. Geografi

#### Letak dan Batas Wilayah

Perairan Polda Kepulauan Riau terletak pada Posisi 0° 15' LU s/d 0° 45' LU dan 103° 11' BT s/d 109° 10' BT. Batas – batas wilayah adalah sebelah utara berbatasan dengan laut Cina Selatan, Singapura, Malaysia, sebelah selatan berbatasan dengan Polda Jambi, sebelah Barat dengan Polda Riau, sebelah timur berbatasan dengan Polda Kalimantan Barat.

Luas Wilayah .....

### Luas Wilayah

Luas Wilayah Provinsi Kepulauan Riau secara keseluruhan adalah lebih kurang 252.601 Km<sup>2</sup> yang terdiri dari 10.794,24 Km<sup>2</sup> daratan yang berupa 1.350 pulau bernama, 1.058 pulau belum bernama serta 20 pulau terluar, sedangkan luas perairan mencapai 241.807 Km<sup>2</sup>.

### Karakteristik Perairan

Perairan di Kepulauan Riau memiliki karakteristik perairan yang dangkal serta banyak Batu Karangnya juga memiliki arus yang sangat kuat, sehingga dapat membahayakan bagi kapal – kapal yang melintas di perairan Kepulauan Riau diantaranya :

1. Perairan yang memiliki arus kencang
  - Perairan Natuna
  - Perairan Lingga
2. Perairan yang dangkal dan banyak batu karangnya
  - a) Perairan Tanjung Batu / Kundur
  - b) Perairan Tanjung Balai Karimun
  - c) Perairan Pulau Batam
  - d) Perairan Tanjung Pinang

#### b. Pembagian Wilayah (Struktur Pemerintahan)

Wilayah Hukum Polda Kepulauan Riau berada dalam Pemerintahan Provinsi Kepulauan Riau yang terdiri dari 5 Kabupaten dan 2 Kota dengan perincian sebagai berikut :

- a) Kota Batam terdiri dari 12 (dua belas) Kecamatan dan 74 (enam puluh empat) Kelurahan dengan luas wilayah sekitar 3.990 Km<sup>2</sup> dan jumlah penduduknya sekitar 1.236.399 jiwa. Letak Kota Batam yang sangat strategis, berhadapan langsung dengan Singapura, sehingga berkembang menjadi pusat pertumbuhan ekonomi nasional dan telah ditetapkan sebagai kawasan Perdagangan dan Pelabuhan Bebas BBK (Batam, Bintan dan Karimun) / FTZ;
- b) Kota Tanjungpinang terdiri dari 4 (empat) Kecamatan dan 18 (delapan belas) Kelurahan dengan luas wilayah sekitar 239,5 Km<sup>2</sup> dan jumlah penduduk sekitar 204.735 jiwa, Kota Tanjungpinang sempat menjadi ibukota Provinsi Riau yang pertama, namun sejalan dengan perkembangannya sesuai dengan SK Mendagri Nomor 5 tanggal 21 Juni 2001 Kota Tanjungpinang ditingkatkan statusnya menjadi Kota Otonomi;
- c) Kabupaten Bintan, terdiri dari 10 (sepuluh) Kecamatan, meliputi 15 (lima belas) kelurahan dan 36 (tiga puluh enam) desa dengan luas wilayah 62.908,42 Km<sup>2</sup> dan jumlah penduduk sekitar 154.584 jiwa. Merupakan salah satu kawasan Perdagangan dan Pelabuhan Bebas BBK (Batam, Bintan dan Karimun) / FTZ, selain juga dikenal sebagai pusat pariwisata terpadu dan memiliki kawasan industri yang terus berkembang;

d). Kabupaten.....

## 4.

- d) Kabupaten Karimun dengan letak ibu kotanya di Tanjung Balai Karimun, terdiri dari 12 (dua belas) Kecamatan dan 29 (dua puluh sembilan) Kelurahan serta 42 (empat puluh dua) desa, jumlah penduduk sekitar 227.277 jiwa dengan luas wilayah sekitar 7.984 Km<sup>2</sup>, memiliki keunggulan tersendiri karena berbatasan langsung dengan Singapura dan Malaysia, sehingga merupakan salah satu basis pertumbuhan IMS - GT (Indonesia, Malaysia, Singapura - Growth Triangle) serta merupakan salah satu kawasan Perdagangan dan Pelabuhan Bebas BBK (Batam, Bintan dan Karimun) / FTZ;
- e) Kabupaten Lingga dengan ibukota Dabo Singkep terdiri dari 9 (sembilan) Kecamatan dan 7 (tujuh) Kelurahan serta 74 (tujuh puluh empat) desa, luas wilayah sekitar 211.772 Km<sup>2</sup> dengan jumlah penduduk sekitar 88.971 jiwa, daerah Kabupaten Lingga sangat potensial untuk dikembangkan sebagai daerah pengembangan wisata bahari dan pertanian;
- f) Kabupaten Natuna letak ibu kotanya di Ranai terdiri dari 15 (lima belas) Kecamatan meliputi 6 (enam) Kelurahan dan 70 (tujuh puluh tujuh) desa, dengan luas wilayah sekitar 2009,04 Km<sup>2</sup> dan jumlah penduduk sekitar 75.282 jiwa, sedangkan luas lautan 141.901,2 Km<sup>2</sup>, merupakan daerah yang kaya dengan minyak dan gas bumi.
- g) Kabupaten Anambas letak ibu kotanya di Tarempa terdiri dari 7 (tujuh) kecamatan, 2 (dua) Kelurahan dan 52 (lima puluh dua) desa, dengan luas wilayah 46.664,14 Km<sup>2</sup> dengan luas lautan 46,033,81 Km<sup>2</sup> dengan jumlah penduduk sekitar 40.921 jiwa, daerah Kabupaten Anambas sangat potensi untuk dikembangkan sebagai daerah pariwisata, pertanian, pertambangan dan perikanan.

c. Demografi

Jumlah Penduduk dalam wilayah provinsi Kepulauan Riau berdasarkan hasil pendataan dari BPS dan Dinas Kependudukan Tahun 2016 sebanyak **2.028.439** jiwa dengan perincian sebagai berikut :

| No | Kabupaten / Kota    | Jumlah           |
|----|---------------------|------------------|
| 1  | 2                   | 5                |
| 1  | Kota Batam          | 1.188.985        |
| 2  | Kota Tanjung pinang | 202.215          |
| 3  | Kab. Karimun        | 225.298          |
| 4  | Kab. Bintan         | 153.020          |
| 5  | Kab. Lingga         | 88.591           |
| 6  | Kab. Natuna         | 74.520           |
| 7  | Kab. Anambas        | 40.414           |
|    | <b>Jumlah</b>       | <b>2.028.439</b> |

d. Sumber daya alam .....

d. Sumber Daya Alam

1) Potensi Hutan

Wilayah Provinsi Kepulauan Riau terdapat daerah perhutanan yang ditumbuhi berbagai jenis pohon. Adapun daerah perhutanan di Wilayah Provinsi Kepulauan Riau seperti di Bintan, Lingga dan Natuna. Sedangkan hutan bakau tersebar luas di seluruh pesisir Propinsi Kepulauan Riau.

2) Potensi Pertanian dan Perkebunan

Pertanian dan perkebunan di Wilayah Provinsi Kepulauan Riau tidak dijadikan mata pencaharian utama bagi penduduk yang disebabkan tanahnya yang kurang subur dan banyak mengandung bauksit, akan tetapi akhir-akhir ini pemerintah Propinsi Kepulauan Riau bekerjasama dengan seluruh pemerintah Kabupaten dan Kota menggalakkan wilayah Propinsi Kepulauan Riau sebagai daerah pertanian seperti halnya Pulau Galang, Bintan dan Karimun sebagai penghasil tanaman palawija (sayur-sayuran dan umbi-umbian), cengkeh juga perkebunan sawit yang hasilnya dapat di konsumsi sendiri juga dapat di ekspor ke Luar Negeri.

3) Potensi Kekayaan Laut

Wilayah Provinsi Kepulauan Riau dikelilingi lautan hampir tiga perempat luas wilayahnya. Potensi kekayaan laut cukup besar, sebagian masyarakat penduduk menggunakan mata pencaharian sebagai nelayan dan hasilnya cukup untuk kebutuhan daerah sendiri dan bagi pengusaha ikan juga ada juga yang melakukan pengiriman ke luar daerah seperti Jambi juga Medan dan bahkan mengekspor ke Luar Negeri (Malaysia dan Singapore).

4) Pertambangan

a) Timah

Tambang Timah terdapat dan masih beroperasi di perairan Prayon Kecamatan Kundur Barat, Kab. Karimun dan di Kab. Lingga, yang dikelola oleh:

- PT. Tambang Timah Unit Kundur, dengan jumlah ekspor timah ke Singapura sebanyak 3.340 ton;
- PT Eunindo Usaha Mandiri di perairan pulau Kenipan Kec. Kundur Barat dengan menggunakan Kapal Isap serta memiliki Smelter di Desa Pangke Kec Pangke;
- PT. PENTA INTI MANDIRI, Alamat : Jl. Raja Haji Fisabillah Pantai Pelawan RT. 03 RW. 03 Desa Pangke Kec. Meral Kab. Karimun Kepulauan Riau 29161, Lokasi Tambang : Blok IV Kec. Karimun dan Kec. Kundur Barat;
- PT. Karimun MINING, Alamat : Jl. Nusantara No. 89 Kab. Karimun Kepulauan Riau 29161, Lokasi Tambang : Blok A Kec. Kundur, Blok B Kec. Karimun, Blok C Kec. Tebing;
- PT. Singkep Timas Utama di Kec. Singkep Nomor Izin : 159 / VI / 2002 tanggal 11 Juni 2002 s/d 11 Juni 2012 seluas 37.000 Ha, dengan alamat Perusahaan Jl. Pemandian Bukit Timah Dabo Singkep (Eksplorasi Timah)

b) Batu Granit.....

## b) Batu Granit

Tambang Batu Granit di Wilayah Provinsi kepulauan Riau terdapat di Kabupaten Karimun dan Kab. Bintan yang dikelola oleh :

- PT. Karimun GRANITE, Alamat : Pasir Panjang Tanjung Balai Karimun;
- PT. PASIFIC GRANITAMA, Alamat : Jl. Pangka No. 88 Kec. Meral Tanjung Balai Karimun;
- PT. BUKIT ALAM PERSADA, Alamat : Bukit Jambang Desa Pangke Kec. Meral Tanjung Balai Karimun Kepulauan Riau;
- PT. Bukit Granite Mining Mandiri Pongkar Tebing Karimun;
- PT. RIAU ALAM ANUGERAH INDONESIA, Alamat : Bukit Potot Desa Pangka Kec. Meral Tanjung Balai Karimun Kepulauan Riau;
- PT. KAWASAN DINAMIKA HARMONITAMA, Alamat : Sememai Kel. Pasir Panjang Kec. Meral Karimun;
- DAHANA, Bukit Meninjau Parit Benut Pangke Kec Meral Barat 0777-326054;
- PT. Mitra Investindi Tbk, berlokasi di Bukit Piatu Kecamatan Gunung Kijang, penanggung jawab perusahaan an. DIAH PERTIWI GANDHI;
- PT. Bintan Nusamulti, berlokasi di Bukit Kijang Kecamatan Gunung Kijang, penanggung jawab perusahaan an. Sdr. SAKUR.

## c) Batu / Biji Besi

PT. Bina Perkasa di Desa Bakong Kec. Singkep Barat seluas 73 Ha, dengan Alamat Perusahaan Komplek Nagoya Garden Blok G No. 2-3 Batam Telp. 0778 457279. (Eksplorasi Biji Besi);

## d) Bauksit yang terdapat di Kabupaten Bintan, Kabupaten Lingga dan Kabupaten Karimun.

## e) Minyak Bumi / Gas

Minyak Bumi yang terkandung di wilayah Kepulauan Riau terletak di wilayah kabupaten Natuna yang berlokasi di laut Cina Selatan dan terletak 296 Km sebelah Barat Pulau Natuna. Pegeboran Minyak Lepas Pantai dilakukan oleh beberapa perusahaan diantaranya:

- PT. CONOCO PHILLIPS;
- PT. PRIMER OIL, Jumlah Karyawan terdiri dari 114 (Seratus Empat Belas) Karyawan, Alamat Perusahaan Matak Base Telp. 0215151800;
- PT. STAR ENERJIC;
- PT. PAN dengan jumlah Karyawan terdiri dari 185 (sertaus Delapan Puluh Lima) orang dengan jumlah Karyawan Asing Nihil. Alamat Perusahaan di Matak Kecil Desa Payalaman Kab. Anambas Telp. 0772-31328.

## e. Ipoleksosbud Hankam

## 1) Aspek Ideologi

- a) Masyarakat Provinsi Kepulauan Riau pada umumnya masih berpegang pada Pancasila sebagai falsafah dan pedoman hidup bangsa Indonesia, belum ada indikasi kelompok/aliran yang mengarah pada pembentukan ideologi lain selain Pancasila;
- b) Di Kepulauan Riau masih terdapat kelompok/suku terasing di beberapa wilayah perairan Kepulauan Riau yang dinamakan suku laut karena tinggalnya diatas perahu yang terapung dilautan dan berada di pinggir-pinggir pulau wilayah Kepulauan Riau yang kemungkinan besar belum memiliki agama/kepercayaan (animisme), pendidikan/pengetahuan yang cukup tentang Pancasila sebagai ideologi tunggal Bangsa Indonesia saat ini;
- c) Bergesernya nilai-nilai persatuan dan kesatuan yang merupakan pedoman pokok Pancasila dalam berkehidupan juga mulai terlihat dengan adanya perkumpulan/kelompok kesukuan yang lebih bersifat pada kepentingan ekonomi kelompoknya dengan mengedepankan kegiatan - kegiatan yang tidak sesuai ketentuan dan terkesan berkompetisi untuk menguasai beberapa titik/lokasi usaha tertentu dengan tujuan melakukan dominasi dalam hal "pengamanan" sehingga sering berimplikasi pada terjadinya konflik horisontal yang dampaknya dapat meluas karena mendompleng nama suku tertentu yang seakan - akan berlatarbelakang SARA.

## 2) Aspek Politik

- a) Secara umum situasi politik di Kepulauan Riau cukup kondusif. Hal ini terlihat dari berbagai agenda politik di pemerintahan khususnya eksekutif dan legislatif berjalan dengan lancar. namun terdapat beberapa kebijakan Pemerintah setempat yang bertentangan dengan legislatif dan masih dapat diatasi dengan pendekatan/cara-cara yang baik dan produktif;
- b) Kekosongan Wakil Gubernur Provinsi Kepulauan Riau terjadi sehubungan telah dilantiknya Wakil Gubernur Provinsi Kepulauan Riau masa jabatan 2016 – 2021 Dr. NURDIN BASIRUN, S.Sos, M.Si menjadi Gubernur Provinsi Kepulauan Riau dikarenakan telah meninggalnya Gubernur Provinsi Kepulauan Riau masa jabatan 2016 – 2021 Drs. H. M. SANI, sehingga terjadi manuver politik untuk mengisi jabatan Wakil Gubernur Prov. Kepulauan Riau yang berdampak pada gangguan Kamtibmas;
- c) Pada Tahun 2018 akan dilaksanakan Pemilihan umum Kepala Daerah Kota Tanjungpinang;
- d) Dalam hal pemberdayaan pulau-pulau terluar juga merupakan tanggung jawab pemerintah Provinsi Kepulauan Riau. Hal ini perlu diperhatikan serius mengingat beberapa pulau di wilayah Provinsi Kepulauan Riau diketahui telah dikelola oleh investor asing seperti Pulau Bawah di Natuna, Pulau Penggalap dan Pulau Segayang di Kecamatan Galang Kota Batam. Kurangnya pengawasan terhadap beberapa pulau tersebut akan berdampak terjadinya penjarahan oleh pihak asing;
- e) Rencana pemekaran wilayah terhadap Kab Kep. Kundur, Kota Natuna, Kab. Natuna Selatan, Kab. Natuna Barat yang diusulkan Gubernur Kepulauan Riau ke Mendagri dengan nomor surat : 130-/0188/set tanggal 26 Februari 2016.

## 3) Aspek ekonomi.....



- 3) Aspek ekonomi
  - a) Tumpang Tindih dan Duplikasi kewenangan antara BP Batam dan Pemko Batam yang dimana ada banyak aturan bahkan undang – undang tentang FTZ yang dinilai tidak efektif . Hal tersebut berdampak adanya wacana tentang pembubaran terhadap BP Batam;
  - b) Adanya permasalahan tentang kampung tua yang dimana keberadaan Kampung Tua di Kota Batam sangat dipertahankan oleh masyarakat kota Batam terutama suku asli karena terdapat tapak perkampungan, situs purbakala,kuburan tua, bangunan bernilai budaya tinggi,silsilah keluarga melayu yang menginginkan kepastian status dari BP Batam.
  - c) Penolakan Peraturan Menteri Keuangan Republik Indonesia Nomor 148/PMK.05/2016 tentang Tarif Layanan Badan Layanan Umum Badan Pengusahaan Kawasan Perdagangan Bebas dan Pelabuhan Bebas Batam yang memberatkan warga masyarakat Kota Batam.
- 4) Aspek sosial budaya
  - a) Unjukrasa dan Mogok Kerja di wilayah Kota Batam dan Kota Tanjungpinang yang disebabkan perselisihan industrial, dari perusahaan merasa sudah memberikan upah layak bila dibandingkan dengan negara lain di Asia Tenggara mengingat mahal dan terbatasnya lahan di Batam dan adanya dualisme kewenangan antara Pemerintah kota batam dan Badan penguasaan (BP) Pulau Batam. Disisi lain pihak buruh beranggapan pemerintah sudah banyak memberikan fasilitas kemudahan kepada pengusaha di Batam namun tidak memikirkan kebutuhan hidup layak (KHL) para buruh sedangkan dalam perumusan upah minimum kota (UMK) hanya mencapai 60 % dari KHL bagi kesejahteraan buruh;
  - b) Permasalahan pendirian rumah ibadah dan aktivitasnya di wilayah Kota Batam dan Tanjungpinang yang disebabkan disamping permasalahan lahan tersendiri yang bermasalah kebanyakan masyarakat kurang sosialisasi dan pemahaman terhadap Surat Keputusan Bersama (SKB) antara menteri Agama dan Menteri Dalam Negeri nomor : 8 dan 9 Tahun 2006 tentang pendirian Rumah ibadah;
  - c) Pemasalahan sengketa lahan di wilayah Kota Batam, Kota Tanjungpinang dan Kabupaten Anambas yang disebabkan adanya dualisme kepemilikan sertifikat atas lahan yang disengketakan, khusus Pulau Batam terjadi dualisme Kewenangan pemerintahan antara Pemerintah Kota Batam dengan Badan Penguasaan Batam (BP Batam);
  - d) Krisis listrik di wilayah Kota Tanjungpinang dan Kab Karimun yang disebabkan karena seringnya pemadaman listrik yang disebabkan mesin rusak (Over Haul) tidak sesuai dengan kapasitas daya yang didistribusikan yang tidak disosialisasikan ke masyarakat oleh pihak PLN
- 5) Aspek Pertahanan dan Keamanan
  - a) Kejahatan yang bersifat konvensional dan menonjol masih akan terjadi pada tahun 2018 diantaranya adalah Curas yang dilakukan dengan modus pengancaman dengan senpi / sajam, penganiayaan, jambret serta Curat yang dilakukan dengan modus pecah kaca mobil, memotong / merusak gembok pintu / pagar, congkel jendela.....

jendela/ pintu, merusak atap serta meningkatnya peredaran senjata api gelap serta Narkoba;

- b) potensi kerawanan penyebaran paham terorisme (ISIS) dan radikalisme melalui sarana media massa maupun elektronik yang dapat mempengaruhi kehidupan sosial dan budaya kekerasan di masyarakat Prov. Kepulauan Riau;
- c) tingkat kesadaran dan kepatuhan hukum masyarakat Prov. Kepulauan Riau sangat signifikan mempengaruhi situasi keamanan. Pemahaman hukum yang masih rendah sebagian masyarakat cenderung meninggalkan norma dan kaidah hukum yang ada dalam menyelesaikan masalah yang ditempuh melalui tindakan melanggar hukum, anarkisme dan main hakim sendiri;
- d) sebagian besar masyarakat menganggap bahwa tanggung jawab keamanan merupakan tugas aparat keamanan sehingga hal ini mengakibatkan kurangnya kesadaran masyarakat dalam membangun sistem keamanan di lingkungan masyarakat;
- e) kurangnya peran pranata sosial dalam membangun keamanan disertai anggapan bahwa masalah keamanan segalanya bisa diatur dan ditentukan adat setempat, sehingga penerapan hukum positif menjadi kurang maksimal;
- f) rendahnya sanksi hukum terhadap pelaku kejahatan/ pelanggaran, tidak menimbulkan efek jera bagi para pelaku;
- g) belum optimalnya penegakan hukum yang berkeadilan sehingga mempengaruhi kepercayaan sebagian masyarakat terhadap sistem penegakan hukum;
- h) permasalahan yang berlatar belakang politik, ekonomi dan sosial budaya yang terjadi ditengah-tengah masyarakat berpotensi terhadap terjadinya gangguan keamanan.

## BAB II VISI DAN MISI

### 7. Visi dan Misi Polda Kepulauan Riau

#### a. Visi

Terwujudnya Polda Kepulauan Riau yang Profesional, Modern dan Terpercaya.

#### b. Misi

- 1) mewujudkan postur Polda Kepulauan Riau yang ideal, efektif dan efisien;
- 2) meningkatkan kualitas sumber daya manusia Polda Kepulauan Riau melalui pendidikan dan latihan;
- 3) meningkatkan kemampuan pencegahan kejahatan melalui deteksi dini, pemolisian proaktif dan sinergi polisional;
- 4) meningkatkan stabilitas Kamtibmas dengan didukung oleh seluruh komponen masyarakat;
- 5) mewujudkan penegakan hukum yang berkeadilan dan menjamin kepastian hukum dengan menjunjung tinggi hak asasi manusia;
- 6) meningkatkan pengawasan dalam rangka mewujudkan Polda Kepulauan Riau yang profesional dan akuntabel;
- 7) Mengelola keamanan wilayah perairan, kepulauan dan perbatasan di wilayah Kepulauan Riau yang perlu mendapat perhatian khusus untuk mencegah terjadinya kejahatan terhadap kekayaan negara dan kejahatan lintas batas.

### 8. Visi dan Misi Ditpolairud Polda Kepulauan Riau

#### c. Visi

Mewujudkan Polisi Perairan sebagai pembina kamtibmas di wilayah perairan Polda Kepri dalam rangka memberikan pelayanan, perlindungan dan pengayoman terhadap masyarakat yang Profesional, Modern dan dipercayai oleh masyarakat.

#### d. Misi

- 1) mewujudkan postur Ditpolairud Polda Kepulauan Riau yang ideal, efektif dan efisien;
- 2) meningkatkan kualitas sumber daya manusia Ditpolairud Polda Kepulauan Riau melalui pendidikan dan latihan;
- 3) meningkatkan kemampuan pencegahan kejahatan di wilayah perairan Polda Kepri melalui deteksi dini, pemolisian proaktif dan sinergi polisional;
- 4) meningkatkan stabilitas Kamtibmas di wilayah perairan Polda Kepri dengan didukung oleh seluruh komponen masyarakat;
- 5) mewujudkan penegakan hukum di wilayah perairan Polda Kepri yang berkeadilan dan menjamin kepastian hukum dengan menjunjung tinggi hak asasi manusia;

6) meningkatkan.....

- 6) meningkatkan pengawasan dalam rangka mewujudkan Ditpolairud Polda Kepulauan Riau yang profesional dan akuntabel;
- 7) mengelola keamanan di wilayah perairan, kepulauan dan perbatasan di wilayah Kepulauan Riau yang perlu mendapat perhatian khusus untuk mencegah terjadinya kejahatan terhadap kekayaan negara dan kejahatan lintas batas.

### BAB III KEKUATAN SATKER DITPOLAIRUD POLDA KEPULAUAN RIAU

#### 9. Struktur Organisasi danTupoksi Ditpolairud Polda Kepulauan Riau

##### a. Struktur Organisasi Ditpolairud Polda Kepulauan Riau

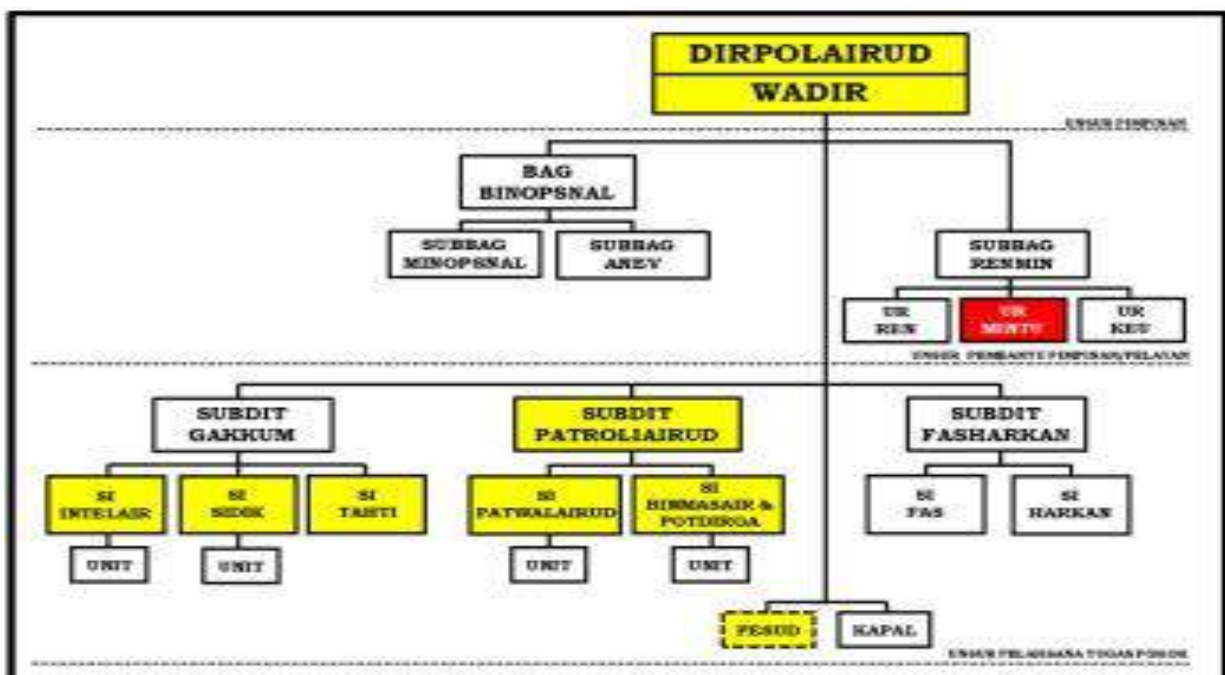

##### b. Tupoksi Ditpolairud Polda Kepulauan Riau

###### 1) Tugas Pokok

Ditpolairud bertugas menyelenggarakan fungsi kepolisian perairan yang mencakup patroli, TPTKP di perairan, SAR di wilayah perairan, dan Binmas pantai atau perairan serta pembinaan fungsi kepolisian perairan dalam lingkungan Polda;

2) Fungsi.....

## 2) Fungsi

- a) pemeliharaan dan perbaikan fasilitas serta sarana kapal di lingkungan Polda;
- b) pelaksanaan patroli, pengawalan penegakan hukum di wilayah perairan, dan Binmas pantai di daerah hukum Polda;
- c) pemberian bantuan SAR di laut/perairan;
- d) pelaksanaan transportasi kepolisian di perairan;
- e) pelaksanaan telekomunikasi dan informatika di perairan; dan
- f) pengumpulan dan pengolahan data serta penyajian informasi dan dokumentasi program kegiatan Ditpolairud.

## 10. Sumber Daya Personel dan Materil

## a. Kekuatan Personel

Jumlah personel Direktorat Kepolisian Perairan dan Udara Polda Kepulauan Riau sampai dengan bulan April 2020 adalah 144 Personel dan ASN 4 orang.

| NO     | FUNGSI             | JUMLAH |      | KELEBIHAN /KEKURANGAN |
|--------|--------------------|--------|------|-----------------------|
|        |                    | DSP    | RIIL |                       |
| 1      | PIMPINAN           | 2      | 2    | -                     |
| 2      | SUBDITBINOPSNAL    | 7      | 5    | -2                    |
| 3      | SUBDITGAKKUM       | 33     | 18   | -15                   |
| 4      | SUBDITFASHARKAN    | 17     | 9    | -8                    |
| 5      | SUBDITPATROLIAIRUD | 37     | 13   | -24                   |
| 6      | SUBBAGRENMIN       | 28     | 28   | -                     |
| 7      | KAPAL              | 88     | 73   | -15                   |
| JUMLAH |                    | 212    | 148  | -64                   |

## b. Daftar perfungsi personel Ditpolairud Polda Kepulauan Riau.

| NO                       |    | NAMA                                       | PANGKAT/NRP                            | JABATAN                      |
|--------------------------|----|--|--|------------------------------|
| 1                        | 2  | 3  | 4                                      | 5                            |
| <b>KELOMPOK PIMPINAN</b> |    |  |  |                              |
| 1                        | 1  | H. ALEX FAUZI RASAD, SST.<br>M.K., S.H.    | KBP / 65090802                         | DIRPOLAIRUD POLDA KEPRI      |
| 2                        | 2  | MARUDUT LIBERTI PANJAITAN,<br>S.I.K., M.H. | AKBP / 73040562                        | WADIRPOLAIRUD POLDA KEPRI    |
| <b>SUBBAGRENMIN</b>      |    |  |  |                              |
| 3                        | 1  | EDWAR                                      | AKP / 65060045                         | PS. KASUBBAGRENMIN           |
| 4                        | 2  | HJ. ERMITA                                 | <b>PENATA TK I / 19630261990102001</b> | <b>KAURREN SUBBAG RENMIN</b> |
| 5                        | 3  | ZULKHAIRI                                  | <b>PENATA / 196706271992031004</b>     | <b>KAURTU SUBBAGRENMIN</b>   |
| 6                        | 4  | ROPIKOH                                    | IPDA / 68110186                        | PAURREN I SUBBAGRENMIN       |
| 7                        | 5  | WAHYU PRIYANTO                             | IPDA / 70070131                        | KAURMIN SUBBAGRENMIN         |
| 8                        | 6  | TARSONO                                    | AIPTU / 74040539                       | PS. PAMIN 4 SUBBAGRENMIN     |
| 9                        | 7  | SUTOPO                                     | BRIPKA / 73080346                      | BA SUBBAGRENMIN              |
| 10                       | 8  | YAN EFRI MURIZKI                           | BRIPKA / 86011065                      | BARENMIN                     |
| 11                       | 9  | ABDUL RAHMAN, S.H.                         | BRIPKA / 86051574                      | PS. PAURMIN II SUBBAGRENMIN  |
| 12                       | 10 | LEYANTO S.IP                               | BRIGADIR / 81061298                    | BA RENMIN/BA BMP             |
| 13                       | 11 | ROMI PUTRA CHAN                            | BRIGADIR / 87100616                    | BRIGADIR DITPOLAIRUD         |

| 1  | 2  | 3                               | 4  | 5  |
|----|----|---------------------------------|--|--|
| 14 | 12 | UNTUNG NAINGGOLAN               | BRIGADIR / 87121220                        | DRIVER DIRPOLAIRUD                               |
| 15 | 13 | CRISTINA                        | BRIPDA / 97100143                          | BA SUBBAGRENMIN                                  |
| 16 | 14 | ADIKA SAPUTRA                   | BRIPDA / 97120285                          | DRIVER DIRPOLAIRUD                               |
| 17 | 15 | SAID SYABRI                     | BRIPDA / 98070087                          | BA SUBBAGRENMIN                                  |
| 18 | 16 | <b>SRI SULASTRI, S.H.</b>       | <b>PENGATUR I /<br/>197208052002122003</b> | <b>PNS DITPOLAIRUD</b>                           |
| 19 | 17 | YUDISTIRA PRASETIA              | BHARATU / 93040088                         | TA RENMIN / TA BMP                               |
| 20 | 18 | DEDY HASILA                     | BHARATU / 92020173                         | TA SUPIR TRUK                                    |
| 21 | 19 | VREDY SATRIAWAN                 | BHARATU / 92100132                         | TA SUBBAGRENMIN / SUPIR WADIR                    |
| 22 | 20 | RAMOT SITIO                     | BHARATU / 92060151                         | TA URTU SUBBAGRENMIN                             |
| 23 | 21 | MOHD. AZUAN                     | BHARADA / 96100800                         | TA SUBBAGRENMIN                                  |
|    |    | <b>URKEU</b>                    |  |  |
| 24 | 22 | AZIS MUSLIM                     | IPDA / 70120070                            | PS. KAURKEU SUBBAGRENMIN                         |
| 25 | 23 | DEFRI HARYUMBOWO,A.Md           | BRIPKA / 81081279                          | PS. PAURKEU SUBBAGRENMIN                         |
| 26 | 24 | DESTRI YANDA                    | BRIGADIR / 87121184                        | PS. PAURREN II SUBBAGRENMIN                      |
|    |    | <b>PROVOS</b>                   |  |  |
| 27 | 26 | YOYOK DARSONO                   | BRIPKA / 76090011                          | KANIT PROVOS                                     |
| 28 | 27 | WARSIDI                         | BRIPKA / 74020194                          | BA PROVOS  |
| 29 | 28 | RIKO ZULHENDRA                  | BRIGADIR / 85101822                        | BA PROVOS  |
| 30 | 29 | KOSRA                           | BRIGADIR / 86061576                        | BA PROVOS  |
|    |    | <b>BAGBINOPSNAL</b>             |  |  |
| 31 | 1  | VERNANS KANDOW                  | AKBP / 62110043                            | KABAGBINOPSNAL                                   |
| 32 | 2  | UDIN                            | IPDA / 67090355                            | PS.PAUR SUBBAGMINOPSNAL                          |
| 33 | 3  | ALDO GIYOVANNI. SH              | BRIPKA / 86110004                          | BAMINOPSNAL / RADIO                              |
| 34 | 4  | RAHMAD HIDAYAT                  | BRIGADIR / 86101303                        | BA RENMINOPSNAL                                  |
| 35 | 5  | MUHAMMAD SAFRI                  | BHARATU / 91090273                         | TA BAGBINOPSNAL                                  |
|    |    | <b>SUBDITGAKKUM</b>             |  |  |
| 36 | 1  | ISA IMAM SYAHRONI, S.I.K., M.H. | KOMPOL / 82041493                          | KASIINTELAIR SUBDITGAKKUM                        |
| 37 | 2  | SUWITNYO, S.H.                  | AKP / 75030714                             | KASISIDIK SUBDITGAKKUM                           |
| 38 | 3  | ARSYAD RIYANDI, S.I.P., M.H.    | AKP / 87011578                             | KANIT 1 SISIDIK SUBDITGAKKUM                     |
| 39 | 4  | AFRIZAL                         | IPTU / 75040805                            | PS.KANIT 2 SIINTELAIR SUBDITGAKKUM               |
| 40 | 5  | BAZARO GEA                      | IPTU / 68090196                            | PS.KANIT 1 SIINTELAIR SUBDITGAKKUM               |
| 41 | 6  | IBRAHIM SEMBIRING               | IPDA / 70090008                            | PANIT 1 TINDAK SUBADITGAKKUM                     |
| 42 | 7  | SARIANTO, S.H.                  | IPDA / 77110754                            | PANIT 2 SISIDIK SUBDITGAKKUM                     |
| 43 | 8  | MARTHIN EDI CANDRA              | BRIPKA / 78030564                          | BA TINDAK SUBDITGAKKUM                           |
| 44 | 9  | HENDRO SUWITO, SH               | BRIPKA / 81080989                          | BA TINDAK SUBDITGAKKUM                           |
| 45 | 10 | OKI YULIANSYAH, SE              | BRIPKA / 86071363                          | BA TINDAK SUBDITGAKKUM                           |
| 46 | 11 | HERIYANTO                       | BRIPKA / 85051558                          | BA TINDAK SUBDITGAKKUM                           |
| 47 | 12 | HAERUL UMAMI                    | BRIPKA / 85051898                          | BA TINDAK SUBDITGAKKUM                           |
| 48 | 13 | DEDI RUSTANDI                   | BRIPKA / 72120464                          | BA SIINTELAIR SUBDITGAKKUM                       |
| 49 | 14 | RAHMAT MANURUNG                 | BRIPKA / 73050404                          | BA SIINTELAIR SUBDITGAKKUM                       |
| 50 | 15 | AGUSTINO                        | BRIGADIR / 76080007                        | BA SIINTELAIR SUBDITGAKKUM                       |
| 51 | 16 | NEGO RIKI MANURUNG              | BRIGADIR / 88070847                        | BA SIINTELAIR SUBDITGAKKUM                       |
| 52 | 17 | SUHARNIANTO,SH                  | BRIGADIR / 88080968                        | BATINDAK SUBDITGAKKUM                            |
| 53 | 18 | ANDRI                           | BRIPTU / 90060300                          | BAMIN TINDAK SUBDITGAKKUM                        |
|    |    | <b>SUBDITPATROLIAIRUD</b>       |  |  |
| 54 | 1  | BUDHI RAYADI, S.Pd              | AKBP / 68120028                            | KASUBDITPATROLIAIRUD                             |
| 55 | 2  | AZWIR S                         | KOMPOL / 63030595                          | KASIBINMASAIR DAN POTDIRGA<br>SUBDITPATROLIAIRUD |
| 56 | 3  | PATEN TARIGAN, S.H.             | AKP / 75080067                             | PS. KASIPATWALAIRUD<br>SUBDITPATROLIAIRUD        |
| 57 | 4  | PAISOL H SUSILO                 | AKP / 72080180                             | KANIT 2 SIPATWALAIRUD                            |
| 58 | 5  | THOMAS CHARLES S.H              | AKP / 72050430                             | KANIT 1 SIPATWALAIRUD<br>SUBDITPATROLIAIRUD      |
| 59 | 6  | HARRY SUSANTO                   | AIPTU / 76110176                           | PS.PANIT 1 SIBINMASAIR DAN POTDIRGA              |
| 60 | 7  | HANDRES YUNAR SH                | BRIPKA / 85050452                          | BA SUBDITPATROLIAIRUD                            |
| 61 | 8  | RAJUH LASJUPANMA SH             | BRIPKA / 85070550                          | KA UNIT MRKS TLG PUNGGUR/RIB 02                  |
| 62 | 9  | NOVWANDI TANJUNG                | BRIPKA / 85111382                          | BA PATWALAIR SUBDITPATROLIAIRUD                  |
| 63 | 10 | ADI LESTARI                     | BRIPKA / 73080340                          | BA SUBDITPATROLIAIRUD                            |
| 64 | 11 | AKHMAD SAUKANI H                | BRIGADIR / 78081200                        | BA SUBDITPATROLIAIRUD                            |
| 65 | 12 | MUHAMMAD RAHIMIN JALIL          | BRIGADIR / 85031663                        | BA SUBDITPATROLIAIRUD                            |
| 66 | 13 | AFRIZAL                         | BRIPTU / 92050045                          | BA SUBDITPATROLIAIRUD                            |

| 1   | 2 | 3                          | 4                   | 5                                  |
|-----|---|----------------------------|---------------------|------------------------------------|
|     |   | <b>SUBDITFASHARKAN</b>     |                     |                                    |
| 67  | 1 | SOFYAN                     | AKBP / 73110595     | KASUBDIT FASHARKAN                 |
| 68  | 2 | ELFIZAR                    | KOMPOL / 64050096   | KASIHARKAN SUBDITFASHARKAN         |
| 69  | 3 | YUSUF .T                   | IPTU / 63010870     | PANIT 1 SIHARKAN SUBDITFASHARKAN   |
| 70  | 4 | TAHYA HARYANTO             | IPDA / 67060248     | PAMIN 2 SIFAS SUBDITFASHARKAN      |
| 71  | 5 | ABIN SAUT MARULI TUA S     | BRIPKA / 84011000   | BA SUBDITFASHARKAN                 |
| 72  | 6 | SUNARTO                    | BRIPKA / 73040372   | BA SUBDITFASHARKAN                 |
| 73  | 7 | SYAFRAN EFENDI             | BRIGADIR / 70121031 | DAN KAPAL RIB 01                   |
| 74  | 8 | SUSANTI                    | BRIGADIR / 86071361 | BA HARKAN SUBDITFASHARKAN          |
| 75  | 9 | YUDHANTARA MUKTI           | BHARADA / 94081279  | TA FASHARKAN                       |
|     |   | <b>KAPAL POL XXXI 1001</b> |                     |                                    |
| 76  | 1 | ILHAM                      | BRIPKA / 86121039   | DAN KAPAL POL XXXI-1001            |
| 77  | 2 | INDRA SAPUTRA              | BRIPKA / 85051954   | BADEK KAPAL POL XXXI-1001          |
| 78  | 3 | KRISNATAL SINAGA           | BRIPKA / 85081994   | BADEK KAPAL POL XXXI-1001          |
| 79  | 4 | HENDRA AGUSTIAN S          | BHARATU / 93030109  | TADEK KAPAL POL XXXI-1001          |
|     |   | <b>KAPAL POL XXXI 1002</b> |                     |                                    |
| 80  | 1 | SYAHRUDIN                  | BRIPKA / 69080392   | DAN KAPAL POL XXXI-1002            |
| 81  | 2 | SUPRIYADI                  | BRIPKA / 72080592   | BADEK KAPAL POL XXXI 1002          |
| 82  | 3 | ADLINAS                    | BRIPKA / 78070491   | BADEK KAPAL POL XXXI 1002          |
| 83  | 4 | RICAT MAMPETUA T           | BHARATU / 92100171  | TADEK KAPAL POL XXXI-1002          |
|     |   | <b>KAPAL POL XXXI 1003</b> |                     |                                    |
| 84  | 1 | ACE RASIDIN                | BRIPKA / 73120280   | DAN KAPAL POL XXXI-1003            |
| 85  | 2 | ADI MUSLIM NOER            | BRIPKA / 78100368   | BADEK KAPAL POL XXXI-1003          |
| 86  | 3 | A. NUR EFENDI              | BRIPKA / 76020727   | BADEK KAPAL POL XXXI 1003          |
| 87  | 4 | ANGGA RAMADON              | BHARADA / 95021094  | TADEK KAPAL POL XXXI-1003          |
|     |   | <b>KAPAL POL XXXI 1004</b> |                     |                                    |
| 88  | 1 | SUPRIYANTO                 | BRIPKA / 84090924   | KOMANDAN KAPAL POL XXXI-1004       |
| 89  | 2 | LIBERTO                    | BRIPKA / 85110246   | BADEK KAPAL POL XXXI 1004          |
| 90  | 3 | AGUS RUSMANTO              | BRIPKA / 86080712   | BADEK KAPAL POL XXXI 1004          |
| 91  | 4 | ARIS PRABOWO               | BHARATU / 94100023  | TADEK KAPAL POL XXXI-1004          |
|     |   | <b>KAPAL POL XXXI 1005</b> |                     |                                    |
| 92  | 1 | NUNUNG JATMIKO             | BRIPKA / 74090152   | DAN KAPAL POL XXXI 1005            |
| 93  | 2 | AMRINAL                    | BRIPKA / 87070555   | BADEK KAPAL POL XXXI -1005         |
| 94  | 3 | WISTON PURNAMA HARAHAP     | BRIGADIR / 86041809 | BASIN KAPAL POL XXXI 1005          |
| 95  | 4 | ELVAN WILLIAM              | BHARATU / 92120133  | TADEK KAPAL POL XXXI-1005          |
|     |   | <b>KAPAL POL XXXI 1006</b> |                     |                                    |
| 96  | 1 | AFRIANTO                   | BRIGADIR / 79040692 | DAN KAPAL POL XXXI 1006            |
| 97  | 2 | MONA JAYA                  | BRIGADIR / 81120808 | BADEK KAPAL POL XXXI -1006         |
| 98  | 3 | AMRIZAL                    | BRIGADIR / 85082021 | BADEK KAPAL POL XXXI -1006         |
| 99  | 4 | GIANT ERLANGGA             | BHARATU / 93060105  | TADEK KAPAL POL XXXI 1006          |
|     |   | <b>KAPAL POL XXXI 1007</b> |                     |                                    |
| 100 | 1 | FEBRIYAN RALITA            | BRIGADIR / 86061894 | DAN KAPAL POL XXXI-1007            |
| 101 | 2 | APRIADY SIMATUPANG         | BRIGADIR / 89040435 | BADEK KAPAL POL XXXI- 1007         |
| 102 | 3 | CHRISTIAN AFRIANSYAH       | BHARATU / 92040147  | TADEK KAPAL POL XXXI 1007          |
|     |   | <b>KAPAL POL XXXI 1008</b> |                     |                                    |
| 103 | 1 | BENI HENDRI                | BRIPKA / 75100883   | BA UNIT MRKS SELAT BELIAH/KPL 1008 |
|     |   | <b>KAPAL POL XXXI 1009</b> |                     |                                    |
| 104 | 1 | ZAINAL MUQOROBIN           | BRIPKA / 71100518   | DAN KAPAL POL XXXI-1009            |
| 105 | 2 | RIKO ZULHENDRA             | BRIGADIR / 85101822 | BADEK KAPAL POL XXXI-1009          |
| 106 | 3 | BUCHORI MUSLIM             | BRIGADIR / 77120955 | BADEK KAPAL POL XXXI-1009          |
|     |   | <b>KAPAL POL XXXI 1010</b> |                     |                                    |
| 107 | 1 | MUKSIN SANRE               | BRIPKA / 73030469   | DAN KAPAL POL XXXI-1010            |
| 108 | 2 | IQBALLUDDIN SIREGAR        | BRIGADIR / 86061920 | BADEK KAPAL POL XXXI-1010          |
| 109 | 3 | SYAEFUL BAHRI              | BHARATU / 94030034  | TADEK KAPAL POL XXXI-1010          |
|     |   | <b>KAPAL POL XXXI 2001</b> |                     |                                    |
| 110 | 1 | SAPARUDDIN                 | AIPTU / 68020323    | DAN KAPAL POL XXXI 2001            |
| 111 | 2 | ERA PRANSISKA              | BRIPKA / 80081280   | BADEK KAPAL POL XXXI 2001          |
| 112 | 3 | SUNARTO                    | BRIPKA / 72110413   | BADEK KAPAL POL XXXI 2001          |
| 113 | 4 | MELKY BOY MARIO T          | BRIGADIR / 87090526 | BADEK KAPAL POL XXXI 2001          |
|     |   | <b>KAPAL POL XXXI 2002</b> |                     |                                    |
| 114 | 1 | JEPRI JULIUS EKO, SH       | BRIPKA / 87010689   | DAN KAPAL POL XXXI-2002            |
| 115 | 2 | INDRA. S.H.                | BRIPKA / 87081107   | BADEK KAPAL POL XXXI 2002          |
| 116 | 3 | OTANI ZEBUA                | BRIGADIR / 85101788 | BADEK KAPAL POL XXXI 2002          |
| 117 | 4 | SANDI EKA SAPUTRA          | BRIGADIR / 88080967 | BADEK KAPAL POL XXXI 2002          |

| 1   | 2 | 3                                   | 4                                  | 5                                 |
|-----|---|-------------------------------------|------------------------------------|-----------------------------------|
|     |   | <b>KAPAL POL XXXI 2003</b>          |                                    |                                   |
| 118 | 1 | TEDY PRAYITNO                       | BRIPKA / 85100339                  | DAN KAPAL POL XXXI 2003           |
| 119 | 2 | IRWAN SIHOMBING                     | BRIPKA / 86060760                  | BADEK KAPAL POL XXXI-2003         |
| 120 | 3 | APRI DARMA JAYA                     | BRIPKA / 79040769                  | BADEK KAPAL POL XXXI 2003         |
| 121 | 4 | ROMI PRANATA                        | BHARATU / 94070022                 | TADEK KAPAL POL XXXI-2003         |
|     |   | <b>KAPAL POL XXXI 2004</b>          |                                    |                                   |
| 122 | 1 | ENDY SULISTIA                       | BRIPKA / 85010614                  | DAN KAPAL POL XXXI-2004           |
| 123 | 2 | PUTRA GUNAWAN Z                     | BRIPKA / 84121740                  | BADEK KAPAL POL XXXI 2004         |
| 124 | 3 | HARIONO                             | BRIPKA / 85101888                  | BADEK KAPAL POL XXXI 2004         |
| 125 | 4 | TONI ANDA SIHOMBING                 | BHARATU / 91080314                 | TADEK KAPAL POL XXXI-2004         |
|     |   | <b>KAPAL POL XXXI- 2005</b>         |                                    |                                   |
| 126 | 1 | DODDY EKA SAPUTRA                   | BRIPKA / 86020066                  | DAN KAPAL POL XXXI 2005           |
| 127 | 2 | JUPEN SIRAIT                        | BRIGADIR / 85111799                | BASIN KAPAL POL XXXI 2005         |
| 128 | 3 | SRIYONO                             | BRIGADIR / 78020720                | BADEK KAPAL POL XXXI 2005         |
| 129 | 4 | AKMAL                               | BRIGADIR / 85051954                | BADEK KAPAL POL XXXI 2005         |
| 130 | 5 | M .RIDHO                            | BRIGADIR / 89030557                | BADEK KAPAL POL XXXI 2005         |
|     |   | <b>KPC XXXI- 2006</b>               |                                    |                                   |
| 131 | 1 | SUGIARTO                            | IPDA / 71030047                    | DAN KPC XXXI-2006                 |
| 132 | 2 | ACHMAD                              | BRIPKA / 70121027                  | BASIN KPC XXXI-2006               |
| 133 | 3 | DERI HARYONO.Amd                    | BRIPKA / 80101258                  | BADEK KPC XXXI-2006               |
| 134 | 4 | BORISH WAGELF H                     | BRIPKA / 84041286                  | BADEK KPC XXXI-2006               |
|     |   | <b>KP. BARELANG / POL XXXI 3001</b> |                                    |                                   |
| 135 | 1 | HARIYONO                            | IPDA / 66100313                    | DAN KAPAL POL XXXI 3001           |
| 136 | 2 | BUDI ELIZA, SH                      | BRIPKA / 72080284                  | BADEK KAPAL POL XXXI 3001         |
| 137 | 3 | ALEXANDER TARIHORAN                 | BRIPKA / 84100842                  | BADEK KAPAL POL XXXI-3001         |
| 138 | 4 | HENDRA YUSMAN                       | BRIPKA / 85100343                  | BADEK KAPAL POL XXXI-3001         |
| 139 | 5 | RASIDI                              | BRIPKA / 74030455                  | BADEK KAPAL POL XXXI 3001         |
| 140 | 6 | AGUS IWAN PURNOMO                   | BRIPKA / 77080753                  | BADEK KAPAL POL XXXI 3001         |
| 141 | 7 | <b>AGUSWAN</b>                      | <b>PENGDA / 196307181986031004</b> | <b>PEMSIN KAPAL POL XXXI-3001</b> |
|     |   | <b>KP GALANG I / POL XXXI 3002</b>  |                                    |                                   |
| 142 | 1 | RUSLANI                             | AIPTU / 68020325                   | DAN KAPAL POL XXXI 3002           |
| 143 | 2 | SYAFRUDIN                           | BRIPKA / 85051678                  | BADEK KAPAL POL XXXI-3002         |
| 144 | 3 | RISKY TRISTA HAKIM                  | BRIPKA / 86110001                  | BADEK KAPAL POL XXXI-3002         |
| 145 | 4 | ANTONIUS PN                         | BRIPKA / 85101338                  | BADEK KAPAL POL XXXI-3002         |
| 146 | 5 | MAHENDRA                            | BRIGADIR / 86021520                | BADEK KAPAL POL XXXI-3002         |
| 147 | 6 | ALFIAN PUTRA                        | BRIGADIR / 88080807                | BADEK KAPAL POL XXXI 3002         |
| 148 | 7 | DERISTO PARSALIAN                   | BHARATU / 93120060                 | TADEK KAPAL POL XXXI- 3002        |

| 1  | STAF                       | JUMLAH    |
|----|----------------------------|-----------|
| 1  | - DIREKTUR                 | 1         |
| 2  | - WADIR                    | 1         |
| 3  | - SUBBAGRENMIN             | 28        |
| 4  | - BAGBINOPSNAL             | 5         |
| 5  | - SUBDITGAKKUM             | 18        |
| 6  | - SUBDITPATROLIAIRUD       | 13        |
| 7  | - SUBDITFASHARKAN          | 9         |
|    | <b>JUMLAH ANGGOTA STAF</b> | <b>75</b> |
|    | <b>KAPAL POLAIR</b>        |           |
| 1  | KAPAL POL XXXI 1001        | 4         |
| 2  | KAPAL POL XXXI 1002        | 4         |
| 3  | KAPAL POL XXXI 1003        | 4         |
| 4  | KAPAL POL XXXI 1004        | 4         |
| 5  | KAPAL POL XXXI 1005        | 4         |
| 6  | KAPAL POL XXXI 1006        | 4         |
| 7  | KAPAL POL XXXI 1007        | 3         |
| 8  | KAPAL POL XXXI 1008        | 1         |
| 9  | KAPAL POL XXXI 1009        | 3         |
| 10 | KAPAL POL XXXI 1010        | 3         |
| 11 | KAPAL POL XXXI 2001        | 4         |
| 12 | KAPAL POL XXXI 2002        | 4         |
| 13 | KAPAL POL XXXI 2003        | 4         |

|    |                       |            |
|----|-----------------------|------------|
| 14 | KAPAL POL XXXI 2004   | 4          |
| 15 | KAPAL POL XXXI 2005   | 5          |
| 16 | KPC XXXI-2006         | 4          |
| 17 | KAPAL POL XXXI 3001   | 7          |
| 18 | KAPAL POL XXXI 3002   | 7          |
|    | <b>JUMLAH</b>         | <b>73</b>  |
|    | <b>JUMLAH SELURUH</b> | <b>148</b> |

c. Kegiatan.....



## c. Kegiatan Personel.

- 1) Kegiatan apel Personel Ditpolairud Polda Kepri;
- 2) Kegiatan Streching personel Ditpolairud Polda Kepri sebelum melaksanakan tugas;
- 3) Dokumentasi kegiatan pemeriksaan sikap dan tampang personel Ditpolairud Polda Kepri;
- 4) Dokumentasi kegiatan penyiraman rumput di Mako Ditpolairud Polda Kepri;
- 5) Dokumentasi kegiatan Apel Sore Personel Ditpolairud Polda Kepri;
- 6) Dokumentasi pengecekan suhu personel Ditpolairud Polda Kepri;
- 7) Dokumentasi anev bulanan Ditpolairud Polda Kepri dipimpin oleh Dirpolairud Polda Kepri;
- 8) Dokumentasi Kegiatan rapat monitoring pelaporan Quick Wins (B03) Giat I – VIII Tahun 2020;
- 9) Dokumentasi Kegiatan donor darah personel Ditpolairud Polda Kepri di GLK Polda Kepri;
- 10) Dokumentasi kegiatan pemberian ekstra fooding kepada personel Ditpolairud Polda Kepri;
- 11) Dokumentasi Kegiatan tim SAR pencarian korban anak tenggelam di perairan Piayu Laut;
- 12) Dokumentasi Kegiatan Bakti Sosial dalam rangka pencegahan Covid-19 di Kecamatan Belakang Padang;
- 13) Dokumentasi Kegiatan olahraga mandiri personel Ditpolairud Polda Kepri;
- 14) Dokumentasi Kegiatan KP XXXI-2005 Ditpolairud Polda Kepri membagikan sembako di Kecamatan Selayar Desa Penuba;
- 15) Dokumentasi kegiatan pengecekan Pelabuhan Domestik sekupang, dan sosialisasi menghimbau agar pengunjung dan pekerja di pelabuhan senantiasa menggunakan masker;
- 16) Dokumentasi Kegiatan pembangunan posko bantuan SAR Ditpolairud Polda Kepri.

## BAB IV

### ANALISA DAN EVALUASI

#### 12. Analisa

##### a. Situasi Kamtibmas

Pelaksanaan tugas Direktorat Polisi Perairan dan Udara bulan April 2020 bidang Operasional dan Pembinaan dapat berjalan sesuai dengan rencana, sehingga situasi kamtibmas di wilayah perairan pada umumnya dalam keadaan aman terkendali

##### b. Perkembangan situasi Kamtibmas

perkembangan situasi kamtibmas di wilayah perairan pada umumnya disebabkan oleh beberapa faktor, sehingga hal ini perlu adanya antisipasi dalam pelaksanaan tugas di bidang operasional, beberapa faktor ini adalah dari manusia, sarana kondisi alam serta faktor-faktor yang akan menyebabkan terjadinya kecelakaan maupun pelanggaran dan tindak pidana lainnya di wilayah perairan.

13.Evaluasi.....

### 13. Evaluasi

- a. Mengingat Wilayah Polda Kepulauan Riau sebagian besar perairan dan Kepulauan, Ditpolairud Polda Kepulauan Riau selalu mengsiagakan tim SAR untuk mengantisipasi terjadinya kecelakaan di laut ( laka – laut ) dan bencana alam lainnya.
- b. Dengan minimnya sarana dan prasarana yang dimiliki Ditpolairud Polda Kepulauan Riau namun dapat melaksanakan tugas dengan baik sehingga dapat terciptanya kondisi Kamtibmas perairan yang kondusif.

## BAB V KESIMPULAN DAN SARAN

### 14. Kesimpulan

- a. Walaupun sarana dan prasarana yang di miliki oleh Ditpolairud Polda Kepulauan Riau terbatas, tapi dalam pelaksanaan tugas sehari – hari, personel mempunyai disiplin yang tinggi. Personel Ditpolairud Polda Kepulauan Riau dapat melaksanakan seluruh kegiatan, baik kegiatan rutin maupun operasi kepolisian, sehingga secara umum dalam pelaksanaan seluruh kegiatan dapat berjalan dengan tertib, aman dan terkendali sesuai dengan rencana kegiatan.
- b. Keterbatasan sarana dan prasarana yang di miliki oleh Ditpolairud Polda Kepulauan Riau saat ini, masih dapat menekan gangguan kamtibmas yang terjadi di wilayah Perairan Kepulauan Riau, kecuali perompakan dan pencurian ikan yang terjadi di Laut Natuna dan Laut Cina selatan. Hal ini disebabkan keterbatasan kemampuan jelajah (*endurance*) kapal patroli Ditpolairud Polda Kepulauan Riau yang terbatas dan hanya memiliki 14 Unit kapal tipe C, sedangkan untuk wilayah perairan tersebut dibutuhkan kapal tipe A dan B .

### 17. Saran

- a. Agar penempatan personel dalam struktur organisasi yang baru, ditempatkan personel yang mempunyai keahlian Sus Jur Polair / Ahli Bidang Perairan dan bagi personel yang belum mempunyai Jur Polair / Ahli Bidang Perairan yang akan di tempatkan di Ditpolairud untuk bisa mengikuti kejuruan terlebih dahulu.
- b. Mengingat ancaman yang dihadapi dan luasnya wilayah perairan Provinsi Kepulauan Riau yang sangat luas, maka perlu adanya penambahan alat apung yang disesuaikan dengan karakteristik wilayah perairan Polda Kepulauan Riau yakni kapal Type B yang mempunyai daya jelajah tinggi.

18.

## **BAB VI**

### **PENUTUP**

Demikian Laporan Bulanan Kegiatan Ditpolairud Polda Kepulauan Riau periode bulan April 2020 ini dibuat guna dijadikan bahan masukan dalam mengambil langkah serta kebijaksanaan selanjutnya.

Batam, Mei 2020

DIREKTUR KEPOLISIAN PERAIRAN DAN UDARA  
POLDA KEPULAUAN RIAU

H. ALEX FAUZI RASAD, SST. M.K., S.H.  
KOMISARIS BESAR POLISI NRP 65090802

KEPOLISIAN NEGARA REPUBLIK INDONESIA  
DAERAH KEPULAUAN RIAU  
DIREKTORAT KEPOLISIAN PERAIRAN DAN UDARA

DOKUMENTASI KEGIATAN APEL PERSONEL DITPOLAIRUD POLDA KEPRI



KEPOLISIAN NEGARA REPUBLIK INDONESIA  
DAERAH KEPULAUAN RIAU  
DIREKTORAT KEPOLISIAN PERAIRAN DAN UDARA

DOKUMENTASI KEGIATAN STRECHING PERSONEL DITPOLAIRUD POLDA KEPRI SEBELUM  
MELAKSANAKAN TUGAS

---



KEPOLISIAN NEGARA REPUBLIK INDONESIA  
DAERAH KEPULAUAN RIAU  
DIREKTORAT KEPOLISIAN PERAIRAN DAN UDARA

DOKUMENTASI KEGIATAN PEMERIKSAAN SIKAP DAN TAMPANG PERSONEL  
DITPOLAIRUD POLDA KEPRI

---



KEPOLISIAN NEGARA REPUBLIK INDONESIA  
DAERAH KEPULAUAN RIAU  
DIREKTORAT KEPOLISIAN PERAIRAN DAN UDARA

DOKUMENTASI KEGIATAN PENYIRAMAN RUMPUT DI MAKO DITPOLAIRUD POLDA KEPRI



KEPOLISIAN NEGARA REPUBLIK INDONESIA  
DAERAH KEPULAUAN RIAU  
DIREKTORAT KEPOLISIAN PERAIRAN DAN UDARA

DOKUMENTASI KEGIATAN APEL SORE PERSONEL DITPOLAIRUD POLDA KEPRI





KEPOLISIAN NEGARA REPUBLIK INDONESIA  
DAERAH KEPULAUAN RIAU  
DIREKTORAT KEPOLISIAN PERAIRAN DAN UDARA

DOKUMENTASI PENGECEKAN SUHU PERSONEL DITPOLAIRUD POLDA KEPRI



KEPOLISIAN NEGARA REPUBLIK INDONESIA  
DAERAH KEPULAUAN RIAU  
DIREKTORAT KEPOLISIAN PERAIRAN DAN UDARA

DOKUMENTASI KEGIATAN ANEV BULANAN DITPOLAIRUD POLDA KEPRI DIPIMPIN OLEH  
DIRPOLAIRUD POLDA KEPRI

---



KEPOLISIAN NEGARA REPUBLIK INDONESIA  
DAERAH KEPULAUAN RIAU  
DIREKTORAT KEPOLISIAN PERAIRAN DAN UDARA

DOKUMENTASI KEGIATAN RAPAT MONITORING PELAPORAN QUICK WINS (B03) GIAT I - VIII



KEPOLISIAN NEGARA REPUBLIK INDONESIA  
DAERAH KEPULAUAN RIAU  
DIREKTORAT KEPOLISIAN PERAIRAN DAN UDARA

DOKUMENTASI KEGIATAN DONOR DARAH PERSONEL DITPOLAIRUD POLDA KEPRI  
DI GLK POLDA KEPRI

---



KEPOLISIAN NEGARA REPUBLIK INDONESIA  
DAERAH KEPULAUAN RIAU  
DIREKTORAT KEPOLISIAN PERAIRAN DAN UDARA

DOKUMENTASI KEGIATAN PEMBERIAN EKSTRA FOODING KEPADA PERSONEL  
DITPOLAIRUD POLDA KEPRI

---



KEPOLISIAN NEGARA REPUBLIK INDONESIA  
DAERAH KEPULAUAN RIAU  
DIREKTORAT KEPOLISIAN PERAIRAN DAN UDARA

DOKUMENTASI KEGIATAN SAR PENCARIAN ANAK TENGGELAM DI PERAIRAN PIAYU LAUT



KEPOLISIAN NEGARA REPUBLIK INDONESIA  
DAERAH KEPULAUAN RIAU  
DIREKTORAT KEPOLISIAN PERAIRAN DAN UDARA

DOKUMENTASI KEGIATAN BAKTI SOSIAL DALAM RANGKA PENCEGAHAN COVID-19  
DI KECAMATAN BELAKANG PADANG

---



KEPOLISIAN NEGARA REPUBLIK INDONESIA  
DAERAH KEPULAUAN RIAU  
DIREKTORAT KEPOLISIAN PERAIRAN DAN UDARA

DOKUMENTASI KEGIATAN OLAHRAGA MANDIRI PERSONEL DITPOLAIRUD POLDA KEPRI





KEPOLISIAN NEGARA REPUBLIK INDONESIA  
DAERAH KEPULAUAN RIAU  
DIREKTORAT KEPOLISIAN PERAIRAN DAN UDARA

DOKUMENTASI KEGIATAN KP XXXI-2005 DITPOLAIRUD POLDA KEPRI MEMBAGIKAN SEMBAKO DI  
KECAMATAN SELAYAR DESA PENUBA DUSUN I DAN DUSUN II PULAU LIPAN

---



KEPOLISIAN NEGARA REPUBLIK INDONESIA  
DAERAH KEPULAUAN RIAU  
DIREKTORAT KEPOLISIAN PERAIRAN DAN UDARA

DOKUMENTASI KEGIATAN PENGECEKAN PELABUHAN DOMESTIK DAN SOSIALISASI AGAR  
PENGUNJUNG DAN PEKERJA MEMAKAI MASKER

---



KEPOLISIAN NEGARA REPUBLIK INDONESIA  
DAERAH KEPULAUAN RIAU  
DIREKTORAT KEPOLISIAN PERAIRAN DAN UDARA

DOKUMENTASI KEGIATAN PEMBANGUNAN POSKO BANTUAN SAR DITPOLAIRUD POLDA KEPRI

